

โครงสร้างการถือหุ้น บริษัท เชียงใหม่รามธรณีกิจการแพทย์ จำกัด (มหาชน)

โครงสร้างการถือหุ้นของกลุ่มบริษัทในเครือ

1. โครงสร้างการถือหุ้นของกลุ่มบริษัท

นิติบุคคลที่บริษัทถือหุ้นตั้งแต่ร้อยละ 10 ขึ้นไป ณ วันที่ 31 ธันวาคม 2564

	รายชื่อบริษัท	สถานที่ติดต่อ/สถานที่ตั้ง	ประเภทธุรกิจ	จำนวนหุ้นที่ออกและเรียกชำระแล้ว	จำนวนหุ้นที่บริษัทถือ	อัตราการถือหุ้น
1.	บจ. โรงพยาบาลเชียงใหม่ราม	8 ถนนบุญเรืองฤทธิ์ ตำบลศรีภูมิ อำเภอเมืองเชียงใหม่ โทรศัพท์ 053-920300	โรงพยาบาลเอกชน	40,000,000 หุ้น มูลค่าที่ตราไว้ 10.00 บาทต่อหุ้น	22,546,250	56.37%
2.	บจ. โรงพยาบาลหริภุญชัย เมโมเรียล	109-111 หมู่ 4 ถนนลำพูน-บ้านธิ ตำบลบ้านกลาง อำเภอเมืองจังหวัดลำพูน โทรศัพท์ 053-581600	โรงพยาบาลเอกชน	30,000,000 หุ้น มูลค่าที่ตราไว้ 5.00 บาทต่อหุ้น	26,010,000	86.70%
3.	บจ. โรงพยาบาลรามคำแหง เชียงใหม่	ถนนเชียงใหม่-ลำปาง ตำบลท่าศาลา อำเภอเมืองเชียงใหม่ จังหวัดเชียงใหม่	โรงพยาบาลเอกชน	100,000,000 หุ้น มูลค่าที่ตราไว้ 10.00 บาทต่อหุ้น	18,000,000	18.00%

2. ความสัมพันธ์กับกลุ่มธุรกิจของผู้ถือหุ้นใหญ่

เมื่อวันที่ 26 ตุลาคม 2554 บริษัท โรงพยาบาลวิภาวดี จำกัด (มหาชน) (VIBHA) ได้ยื่นคำเสนอซื้อหลักทรัพย์ทั้งหมดของกิจการของ CMR จากผู้ถือหุ้นเดิม ระยะเวลาเสนอซื้อตั้งแต่วันที่ 31 ตุลาคม 2554 ถึงวันที่ 2 ธันวาคม 2554 ผลของการดำเนินการมีผู้ถือหุ้นเสนอเจตนาขายและ VIBHA รับผิดชอบไว้จำนวน 33,694,722 หุ้น มูลค่าหุ้นละ 10.00 บาท หรือร้อยละ 83.75 ซึ่งจากการเปลี่ยนแปลงโครงสร้างผู้ถือหุ้นดังกล่าว ไม่มีผลต่อการเปลี่ยนแปลงคณะกรรมการบริษัทและผู้บริหารแต่อย่างใด โดยกลุ่มบริษัทในเครือมีนโยบายให้บริษัทในเครือแต่ละแห่งกำหนดคนโยบาย และการบริหารงานตามวิสัยทัศน์ และศักยภาพของตัวเอง

โดยที่ความสัมพันธ์กับกลุ่มผู้ถือหุ้นใหญ่ บริษัท โรงพยาบาลวิภาวดี จำกัด (มหาชน) นี้แม้ว่าจะเป็นการประกอบธุรกิจโรงพยาบาลเอกชนประเภทเดียวกัน แต่จะไม่ทำให้เกิดความขัดแย้งหรือแข่งขันกันเอง โดยจะเป็นการส่งเสริมระหว่างกัน ไม่ว่าจะเป็นการ share ความรู้ในเรื่องการรักษาพยาบาล เทคโนโลยีและวิวัฒนาการทางด้านการแพทย์ การแลกเปลี่ยนเรียนรู้กันระหว่างโรงพยาบาลในเรื่องต่าง ๆ ทั้งด้านการจัดสรรทรัพยากร การเพิ่มประสิทธิภาพการให้บริการ การพัฒนาด้านการรักษาพยาบาล รวมถึงในเรื่องของการบริหารจัดการด้านต้นทุนค่าใช้จ่าย การมีอำนาจต่อรองกับ Supplier และเนื่องจากสถานที่ตั้งของทั้งบริษัทฯ และกลุ่มผู้ถือหุ้นใหญ่อยู่คนละพื้นที่ ซึ่งนโยบายบริษัทฯ จะขยายการทำธุรกิจโรงพยาบาลเอกชนเฉพาะในโซนภาคเหนือจะไม่ขยายการทำธุรกิจโรงพยาบาลเอกชนในเขตกรุงเทพฯ ซึ่งเป็นพื้นที่ตั้งของกลุ่มผู้ถือหุ้นใหญ่

บริษัทและบริษัทย่อยมีนโยบายจะลงทุนในธุรกิจที่เกี่ยวข้องหรือส่งเสริมให้ธุรกิจหลักของบริษัท สามารถเพิ่มรายได้หรือความสามารถในการทำกำไรให้กับบริษัท ทั้งนี้ยังเปิดโอกาสและสนับสนุนให้บริษัทที่เข้าร่วมลงทุนใช้ทรัพยากรร่วมกัน เพื่อเพิ่มศักยภาพด้านการบริการให้มีประสิทธิภาพมากขึ้น

จะเห็นว่าการแข่งขันระหว่างโรงพยาบาลเอกชน ส่วนใหญ่จะเน้นเรื่องการให้บริการที่สะดวกและรวดเร็วเป็นหลัก รวมถึงถึงแพทย์ที่มีคุณภาพและการลงทุนในอุปกรณ์เครื่องมือทางการแพทย์ที่เทคโนโลยีทันสมัย ที่สามารถตรวจวิเคราะห์ห่าการเจ็บ



ป่วยได้ละเอียดขึ้น ภายหลังจากที่โรงพยาบาลลานนาและกลุ่มโรงพยาบาลเชียงใหม่รวมได้รวมเครือข่ายกัน ทำให้กลายเป็นพันธมิตรทางธุรกิจ ซึ่งเป็นการลดจำนวนคู่แข่งกันในระดับเดียวกัน และทำให้โรงพยาบาลลานนาและกลุ่มของโรงพยาบาลเชียงใหม่รวม กลายเป็นโรงพยาบาลเอกชนรายใหญ่ที่สุดในจังหวัดเชียงใหม่และภาคเหนือตอนบน มีการใช้แพทย์บางสาขาที่ขาดแคลนร่วมกัน มีการส่งคนไข้ไปรับบริการระหว่างกัน รวมถึงมีการใช้อุปกรณ์เครื่องมือทางการแพทย์บางประเภทที่มีมูลค่าสูงร่วมกันแทนการลงทุนเองทั้งหมด จึงเป็นการช่วยลดต้นทุนการดำเนินงานแต่ยังคงรักษาระดับการให้บริการไว้ได้

พร้อมกันนี้ บริษัทจะมีการจัดประเภทของการให้บริการของโรงพยาบาลแต่ละแห่งให้ชัดเจนและเหมาะสม เพื่อใช้เป็นแนวทางในการดำเนินงานและกำหนดนโยบายด้านการตลาดต่อไป

โครงสร้างความสัมพันธ์กับกลุ่มธุรกิจของผู้ถือหุ้นใหญ่

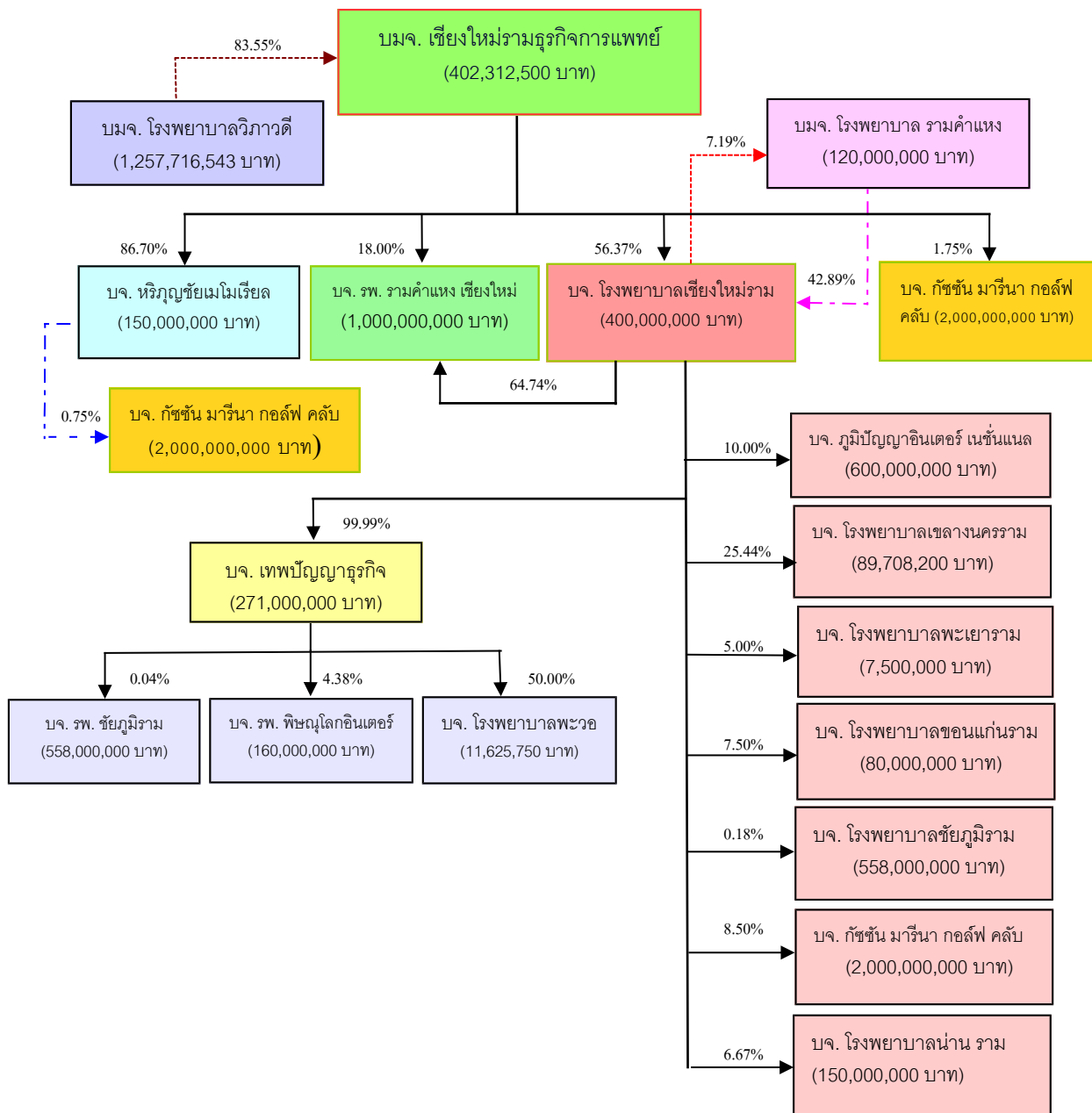

3. ผู้ถือหุ้น

รายชื่อกลุ่มผู้ถือหุ้นที่ถือหุ้นตั้งแต่ร้อยละ 10 ขึ้นไป จำนวนหุ้นที่ถือและสัดส่วนของผู้ถือหุ้นที่เปลี่ยนแปลง ในระยะ 5 ปีที่ผ่านมา ของ บมจ. เชียงใหม่รามธุรกิจการแพทย์ มีดังนี้

(1) รายชื่อผู้ถือหุ้นใหญ่

ตาราง แสดงรายชื่อกลุ่มผู้ถือหุ้นตั้งแต่ร้อยละ 10 ขึ้นไปพร้อมจำนวนหุ้นและสัดส่วนการถือหุ้นในระยะ 5 ปี
ณ วันปิดสมุดทะเบียนวันประชุมสามัญประจำปี

กลุ่มผู้ถือหุ้น	2564		2563		2562		2561		2560	
	จำนวนหุ้นที่ถือ	ร้อยละ	จำนวนหุ้นที่ถือ	ร้อยละ	จำนวนหุ้นที่ถือ	ร้อยละ	จำนวนหุ้นที่ถือ	ร้อยละ	จำนวนหุ้นที่ถือ	ร้อยละ
บมจ. โรงพยาบาลวิภาวดี	3,310,000,000	82.27	3,310,000,000	82.27	3,361,400,000	83.55	3,310,000,000	82.27	3,310,000,000	82.27

ตาราง แสดงรายชื่อผู้ถือหุ้นใหญ่ 10 รายแรก บมจ. เชียงใหม่รามธุรกิจการแพทย์

	รายชื่อผู้ถือหุ้นรายใหญ่	จำนวนหุ้น	ร้อยละ
1.	บริษัท โรงพยาบาลวิภาวดี จำกัด (มหาชน)	3,310,000,000	82.274
2.	นายแพทย์ชัยการ สุนทรโรทก	20,000,000	0.497
3.	นายชิตินิเชม นีวาสวัต	11,750,000	0.292
4.	นายอำพัน วิประกษิต	10,000,000	0.249
5.	นางสาวภาวดี จิระวิชกุล	10,000,000	0.249
6.	นางบุญสม ชัยมงคล	6,000,000	0.149
7.	นางพรรณางค์ ปาณิกบุตร	5,000,000	0.124
8.	นางอำไพ ศรีสวัสดิ์	5,000,000	0.124
9.	นางเพ็ญศรี วัฒนันท์	5,000,000	0.124
10.	นางประภาศรี สุรพัฒน์	5,000,000	0.124
11.	อื่นๆ	635,375,000	15.794
	รวม	4,023,125,000	100.00

โครงสร้างผู้ถือหุ้น

บริษัท เชียงใหม่รามธรณีการแพทย์ จำกัด (มหาชน)

จำนวนหุ้นที่ออก จำหน่าย	ณ วันที่ 31 ธันวาคม 2564				ณ วันที่ 31 ธันวาคม 2563			
	นิติบุคคล		บุคคลธรรมดา		นิติบุคคล		บุคคลธรรมดา	
	จำนวนราย	จำนวนหุ้น	จำนวนราย	จำนวนหุ้น	จำนวนราย	จำนวนหุ้น	จำนวนราย	จำนวนหุ้น
จำนวน 4,023,125,000 หุ้น								
สัญชาติ								
ผู้ถือหุ้นสัญชาติไทย	6	3,721,608,832	357	300,236,168	6	3,736,350,832	352	284,563,668
ผู้ถือหุ้นสัญชาติต่างด้าว	1	1,280,000	0	0	1	2,210,500	0	0
รวมผู้ถือหุ้น	7	3,722,888,832	357	300,236,168	7	3,738,561,332	352	284,563,668
การกระจายการถือหุ้น⁽¹⁾								
ผู้ถือหุ้นที่ถือหุ้นเกินกว่า 0.5 %	2	3,719,147,432	0	0	2	3,733,889,432	0	0
ผู้ถือหุ้นที่ถือหุ้นน้อยกว่า 0.5 %	5	5,741,400	357	300,236,168	5	4,671,900	352	284,563,668
รวมการถือหุ้น	7	3,722,888,832	357	300,236,168	7	3,738,561,332	352	284,563,668

หมายเหตุ (1) - จำนวนหุ้น/ หน่วยแบบไร้ใบหุ้น จำนวน 428,982,332 หุ้น/หน่วย
 - ไม่ได้รวมหุ้นที่ถือโดยส่วนราชการ, กองทุนฟื้นฟูระบบสถาบันการเงิน, รัฐวิสาหกิจ หรือนิติบุคคลที่มีกฎหมายเฉพาะจัดตั้งขึ้นอีกจำนวน 0 ราย

สรุปโครงสร้างผู้ถือหุ้นในปี 2564 โดยรวมดังนี้

1. ผู้ถือหุ้นสัญชาติไทย 363 ราย จำนวนหุ้น 4,021,845,000 หุ้น คิดเป็น 99.97 %
2. ผู้ถือหุ้นสัญชาติต่างด้าว 1 ราย จำนวนหุ้น 1,280,000 หุ้น คิดเป็น 0.03 %
3. การกระจายการถือหุ้น
 - ก. กลุ่มผู้ถือหุ้นเกินกว่า 0.5 % หรือถือเกินกว่า 20,110,000 หุ้นต่อราย มีจำนวน 2 ราย จำนวนหุ้น 3,719,147,432 หุ้น คิดเป็น 92.44% ของหุ้นที่ออกจำหน่าย
 - ข. กลุ่มผู้ถือหุ้นน้อยกว่า 0.5 % หรือถือน้อยกว่า 20,110,000 หุ้นต่อราย มีจำนวน 362 ราย จำนวนหุ้น 303,977,568 หุ้น คิดเป็น 7.56% ของหุ้นที่ออกจำหน่าย

การถือหุ้นของคณะกรรมการในบริษัทฯ ณ วันปิดสมุดทะเบียน

ชื่อกรรมการ	ประเภทหลักทรัพย์	จำนวนที่เปลี่ยนแปลง ระหว่างปี (หุ้น)	จำนวนคงเหลือ ณ วันที่ 17 มีนาคม 2565 (หุ้น)
ทันตแพทย์ชำนาญ ชนะภัย	ไม่มี	-	-
นายแพทย์วรพันธ์ อุดจักษ์	หุ้นสามัญ	459,000	610,000
นายแพทย์คูสิต ศรีสกุล	หุ้นสามัญ	26,600	323,400
นายแพทย์ธีระยุทธ นิยมกุล	หุ้นสามัญ	-	20,000
นายแพทย์สุเมธ ชันตระกูล	ไม่มี	-	-
นายสิทธิ ภาณุพัฒน์พงศ์	ไม่มี	-	-
นายชัยสิทธิ์ วิริยะเมตตากุล	หุ้นสามัญ	-	-
นายฤทธิชัย กัญจนพิทักษ์	ไม่มี	140,000	320,000
นายธฤต ชันอิม	ไม่มี	-	-
นายแพทย์สุทธิศักดิ์ คณาปราชญ์	ไม่มี	-	-
นายเกริก จิตตาลาน	ไม่มี	-	-
นางสาววรรณรัตน์ หุนอำไพ	ไม่มี	-	-

จำนวนทุนจดทะเบียนและทุนชำระแล้ว

ณ วันที่ 31 ธันวาคม 2564 บริษัท เชียงใหม่ร่วมธุรกิจการแพทย์ จำกัด (มหาชน) สัญญ์ลักษณะหุ้นสามัญ CMR มีทุนจดทะเบียน 408,433,330 บาท เรียกชำระแล้ว 402,312,500 บาท แบ่งเป็นหุ้นสามัญ 4,023,125,000 หุ้น มูลค่าที่ตราไว้หุ้นละ 0.10 บาท โดย

- บริษัทไม่มีหุ้นประเภทอื่นที่มีสิทธิหรือเงื่อนไขแตกต่างจากหุ้นสามัญ
- บริษัทไม่มีโครงการออกและเสนอขายหุ้น หรือหลักทรัพย์แปลงสภาพให้กองทุนรวมเพื่อผู้ลงทุน ซึ่งเป็นคนต่างด้าว

การออกหลักทรัพย์อื่น

บริษัท ไม่มีการออกหลักทรัพย์อื่นในรอบปีที่ผ่านมา

พันธะผูกพันในการออกหุ้นในอนาคต

- (ก) บริษัทไม่มีพันธะผูกพันในการออกหุ้นในอนาคต
- (ข) บริษัทไม่ได้ระบุนโยบายในการออกหุ้นเพิ่มทุนให้กับผู้ถือหุ้น